PORTRAIT
Marie-Noëlle Vigouroux

DÉMOGRAPHIE
Recensement de la population

YVAN L'HERMITTE
Monsieur sport pour tous

Au fil d'Ergué

Le magazine de la Ville d'Ergué-Gabéric \\\ n°12 \\\ Janvier/Février 2024

Vive Ergué

Tempête Ciaran

Une mobilisation collective et solidaire

f - www.ergue-gaberic.bzh

SOMMAIRE

p. 4 Ergué & vous
Portrait.
Marie-Noëlle Vigouroux

p. 6 Retour sur
Ça s'est passé en 2023.

p. 8 Ergué express
- L'actualité d'Ergué-Gabéric
- **Démographie.** Recensement de la population

p. 11 Ergué éco
Commerces.
Vos nouveaux commerçants

p. 12 Vive Ergué
Une semaine avec...
Yvan L'Hermitte

p. 16 Vive Ergué
Environnement.
Tempête Ciaran

p. 18 Les échos du conseil

p. 19 Expressions politiques

p. 20 Sortir à Ergué
Agenda.
Au programme à Ergué

p. 22 Ergué pratique

p. 23 Détente & vous
Jouons avec l'actu gabéricoise

Cahier central détachable
Les p'tits gabéricois.
La sécurité domestique

Les p'tits gabéricois
L'INFO POUR LES 6-11 ANS

+ D'ACTUALITÉS, photos, vidéos

sur ergue-gaberic.bzh,
sur la page Facebook
@VilleErgueGaberic
et sur l'appli mobile Android et iOS
Ville d'Ergué-Gabéric

AU FIL D'ERGUÉ EN AUDIO

sur ergue-gaberic.bzh rubrique Ma ville
> Publications & communication

Magazine non reçu !

Vous ne recevez pas régulièrement le magazine municipal ? Contactez le 02 98 66 68 19 ou remplissez une demande en mairie ou sur www.ergue-gaberic.bzh. Nos services mettront tout en œuvre pour régler votre situation.

YA D'AR BREZHONEG

Pa vez tremenet dent Genver e vez diskouloc'h an amzer.

Les dents de janvier passées, moins glacial est le temps.

Au fil d'Ergué

Le dernier trimestre 2023 a été extrêmement pluvieux et la tempête Ciaran a fait de nombreux dégâts. Ergué-Gabéric a été l'une des communes les plus touchées de notre région, de nombreux arbres sont tombés dans les secteurs boisés mais aussi sur nos talus emportant avec eux les réseaux électriques.

Il a fallu plus de deux semaines à ENEDIS pour remettre le réseau en fonctionnement sur l'ensemble de la ville. Je sais que pour certains d'entre vous l'attente a été interminable et je vous comprends. Chaque jour les élus et les services de la ville étaient en contact permanent avec la préfecture et nos correspondants Enedis afin, autant que possible, de fixer ensemble les priorités d'intervention.

Je remercie les services techniques qui sont intervenus rapidement pour dégager les routes et qui sont toujours à pied d'œuvre dans nos nombreux secteurs boisés ainsi que les agents d'accueil de la mairie qui nous ont permis de garder le lien avec vous et pour le moins de vous informer régulièrement de la situation.

L'année 2024 commence dans un contexte international tendu avec la poursuite des guerres et une inflation toujours pas maîtrisée. Mais nous devons regarder devant nous et surtout ne pas baisser les bras.

À Ergué-Gabéric nous avons su rebondir car il n'y a jamais eu autant de monde au conte pyrotechnique et feux d'artifice au bourg ou encore au foot indoor à Croas Spern.

Alors je vous propose de poursuivre l'année 2024 dans cette dynamique avec comme marqueur prioritaire la préservation de notre environnement et l'accélération de la rénovation énergétique dans notre commune.

Bonne année à vous ! Bloavez mad toun dut !

Hervé HERRY,
Maire d'Ergué-Gabéric.

Villes et Villages Fleuris
LE LABEL NATIONAL DE LA QUALITÉ DE VIE
Ambassadeur
BAC DE TRI
PEFC
10-31-1238
IMPRIM'VERT®
Ce label apporte la garantie que le papier provient de forêts gérées durablement. La gestion durable des forêts est une gestion qui se veut économiquement viable, respectueuse de l'environnement et socialement bénéfique. Pour en savoir plus : www.pefc-france.org

Au Fil d'Ergué, n° 12 janvier-février 2024. Publication : Mairie d'Ergué-Gabéric, 3 place Louis Le Roux, 29500 ERGUÉ-GABÉRIC. Tél. 02 98 66 68 00 - courriel : mairie@ergue-gaberic.bzh - www.ergue-gaberic.bzh. Directeur de la publication : Hervé Herry, Maire d'Ergué-Gabéric. Comité de rédaction : Hervé Herry, Damien Abolivier, Michel Hostiou, Johanna Le Borgne, Gwennole Oreal. Rédaction : Service communication, Hélène Berre. Photographie-iconographie : Guy Le Gars, Mondial Pupilles, Audoin Desforges, La Maison Géante®, Jean-Jacques Banide, Ghjuliu Mattei, Sylvie Castioni, Julien Le Vu, Iza Pauly, Adobe Stock, Service communication, droits réservés. Publicité : Ouest Expansion. Conception-réalisation : K unique. Impression : Cloître Imprimeurs. Tirage : 4 200 exemplaires. Distribution boîtes aux lettres : Ville d'Ergué-Gabéric. Au Fil d'Ergué est disponible en version audio sur ergue-gaberic.bzh rubrique Ma ville > Publications & communication.

DON DE SANG
PARTAGEZ VOTRE POUVOIR, DONNEZ VOTRE SANG !

PORTRAIT

MARIE-NOËLLE VIGOUROUX

Le goût du contact et de l'action

Quand une cause lui semble bonne, Marie-Noëlle Vigouroux s'engage : vie professionnelle, municipale, associative… en conservant toujours sa liberté de mouvement. Fille et épouse de commerçants de Squividan, à 68 ans elle continue d'aimer par-dessus tout le contact avec les autres.

Marie-Noëlle est quimpéroise mais est arrivée à l'âge de 10 ans sur les terres où ses parents ont tenu une entreprise de fuel. « *Notre fils n'est pas parti loin non plus, il tient Le Cellier de l'Odet à Lestonan*, dit-elle dans un sourire. *Il préside, à ma suite, l'association du quartier qui existe depuis 47 ans. On l'anime, avec un grand feu de la Saint-Jean et depuis deux ans lors de la journée du patrimoine une journée de cuisson de pain à l'ancienne est aussi organisée. Nous avons le bonheur de résider dans un quartier très dynamique.* »

Secrétaire, elle a fait sa carrière à l'Office national des forêts. En 2008, le futur maire Hervé Herry la sollicite à l'occasion des élections. « *Mon but n'était pas de faire de la politique mais de découvrir la vie municipale, ce fut passionnant ; et de rendre service à la population.* » Jusqu'en 2014, elle est ainsi adjointe à la solidarité.

« Développons les liens entre les gens ! »

Elle retient le travail collectif pour la structuration de l'action sociale et le développement du parc immobilier. « *On a développé les liens avec l'EHPAD, le foyer Ty-an-Douric, l'amicale des retraités, la Banque alimentaire. La création de l'association Graines de familles est également une satisfaction.* »

Autre découverte : l'Amicale des donneurs de sang d'Ergué-Gabéric. « *Les bénévoles faisaient un travail remarquable. Cela a permis à la Ville de signer une convention en 2010 avec l'Établissement français du sang (EFS) et de devenir Ambassadonneur. Nous étions la 6e commune du Finistère à montrer notre volonté de promouvoir le don, d'organiser quatre collectes par an.* » Le président s'en va en 2016. « *Il me demande de le remplacer. Actuellement nous sommes 22 adhérents dans l'association.* »

Depuis, elle n'a qu'une ambition : « *Mo-ti-ver les Gabéricois ! 6 188 habitants sont en âge de donner. En 2022, 259 se sont présentés pour un don, plus 170 à Quimper à l'EFS. C'est peu, vous ne trouvez pas ?* » Si… et pourtant : cela correspond à un « indice de générosité » de 6,6 %, pour 3,5 % au niveau national (Finistère : 5,5 %). « *Mais les besoins augmentent sans cesse ! Seulement 60 à 70 personnes se présentent par collecte, contre 150 il y a une douzaine d'années !* »

L'Amicale vient d'écrire à tous les jeunes qui auront 18 ans en 2024. « *Notez bien les prochaines collectes, à L'Athéna : le 20 mars, le 29 mai, le 18 septembre et le 11 décembre.* » L'Amicale propose aussi tous les 11 novembre un spectacle humoristique, « *afin de faire un peu de pub pour notre association !* »

« *C'est vrai que je connais pas mal de monde. De nos jours les relations humaines sont très importantes ! Développons les liens entre les gens ! Avec la centaine d'associations à Ergué-Gabéric, chacun peut trouver chaussure à son pied, et évitons l'individualisme !* » ■

À LIRE

FACILE

- Marie-Noëlle Vigouroux est une femme engagée et aime les relations humaines.
- Elle a été adjointe au Maire et s'est occupée de la solidarité.
- Aujourd'hui, Marie-Noëlle est présidente de l'amicale des donneurs de sang.
- Avec les bénévoles, elle encourage et met en avant l'importance de donner son sang.

DICO BREIZH

Action sociale
Obererezh sokial

Adjointe à la solidarité
Eilmaerez evit ar C'hengred

Banque alimentaire
Bank boued

Collecte de sang
Dastum gwad

Établissement français du sang (EFS)
Diazezadur Frañs evit ar gwad (DFG)

Office national des forêts (ONF)
Ofis broadel ar c'hoadeier (OBK)

TOUR DE BRETAGNE DES VÉHICULES ANCIENS : UN INCROYABLE SUCCÈS POPULAIRE

800 véhicules anciens réunis sur un circuit de plus de 350 kilomètres et surtout près de 30 000 personnes sur 4 jours sur le seul site de Croas Spern, lieu de rassemblement du 41e Tour de Bretagne de Véhicules Anciens organisé par l'ABVA du 26 au 29 mai 2023. Un incroyable succès populaire, du jamais vu à Ergué !

ÇA S'EST

LA BASE DE LOISIRS DE CROAS SPERN : UN RENDEZ-VOUS DEVENU INCONTOURNABLE

Plus de 4 000 visiteurs, 6 « Soirées de la base » avec concerts et spectacles, des stages de découverte avec des associations gabéricoises… L'édition 2023 de la Base de Loisirs de Croas Spern a été fortement plébiscitée par les Gabéricois malgré les conditions météorologiques. Rendez-vous à l'été 2024 avec encore de nouvelles surprises !

MONDIAL PUPILLES : UNE PREMIÈRE À CROAS SPERN

Après 3 années d'absence, en raison de la crise sanitaire, le Mondial Pupilles de Plomelin faisait son retour en 2023. Pour la première fois, Ergué-Gabéric était centre d'accueil du tournoi féminin remporté par la Ligue Grand-Est. Les joueuses et l'encadrement, tous hébergés en famille d'accueil sur la commune, ont pu partager de vrais moments de découverte, de partage, de cohésion et de respect durant ces 4 jours. Rendez-vous du 9 au 12 mai 2024 pour la 36e édition du Mondial !

PAOTRED DISPOUNT : UNE SAISON 2022-2023 EXCEPTIONNELLE

Au prix d'une saison 2022-2023 exceptionnelle de régularité, marquée par un 8e tour de Coupe de France contre Plabennec (1-2), les Paotred Dispount ont été sacrés champions de Régionale 1 et obtenus avec brio la montée en National 3 (5e division nationale). Les Jaune et Noir, seuls représentants du Sud-Finistère à évoluer au niveau National, comptent bien y rester quelques saisons.

PASSÉ EN 2023

Scannez ce **QR CODE** et découvrez la vidéo du Bourg de demain

REVITALISATION DU BOURG : UNE PAGE DE L'HISTOIRE DE LA COMMUNE S'EST TOURNÉE

Les Gabéricois ont découvert au printemps 2023 un nouveau Bourg avec la démolition des anciens bâtiments faisant face à l'église Saint-Guinal, comprenant notamment l'ancienne mairie inaugurée en 1956. La deuxième phase des travaux du Bourg touche aujourd'hui à sa fin avec l'îlot Troalen qui comptera prochainement un bar, une coiffeuse, un photographe, une esthéticienne-masseuse et un cabinet dentiste (praticiens du Rouillen), en plus du joaillier et du kebab déjà installés (voir page 11). Trois maisons en location-accession et 24 logements locatifs gérés par Le Logis Breton complètent cet ensemble bâtimentaire. Découvrez la vidéo du Bourg tel qu'il sera en 2025 sur www.ergue-gaberic.bzh ou en scannant le QR Code ci-contre.

SANTÉ

EN 2024, donnez !

10 000 dons de sang sont nécessaires chaque jour pour répondre aux besoins des malades, dont 600 en Bretagne. La mobilisation des donneurs est ainsi essentielle chaque jour, tout au long de l'année ! Alors pourquoi ne pas prendre la bonne résolution de donner son sang pour la nouvelle année ?

Les quatre collectes de sang en 2024 à Ergué-Gabéric auront lieu les mercredis 20 mars, 29 mai, 18 septembre et 11 décembre à L'Athéna, de 14h30 à 19h (sous réserve d'un changement en cours d'année). ■

+ d'infos
Prise de rendez-vous nécessaire au 02 98 65 66 25 ou sur mon-rdv-dondesang.efs.sante.fr.

EMPLOIS SAISONNIERS

LA VILLE RECRUTE pour l'été

La Ville d'Ergué-Gabéric recherche des saisonniers pour travailler cet été dans ses différents services (animateurs pour l'accueil de loisirs, espaces verts, agents d'entretien...) sur les mois de juillet et août. Réception des candidatures (CV + lettres de motivation) jusqu'au 1er mars 2024. ■

+ d'infos
www.ergue-gaberic.bzh

ÉVÈNEMENT

Vœux du Maire

La municipalité vous convie à la cérémonie des vœux du Maire et à partager le pot de l'amitié le vendredi 19 janvier 2024 à 19h à L'Athéna.

PRÉVENTION

MONOXYDE DE CARBONE : adoptons les bons gestes

Le monoxyde de carbone est un gaz incolore, inodore et non irritant. Il est indétectable à l'œil nu et à l'odorat. Sa présence dans l'air résulte d'une mauvaise combustion au sein d'un appareil fonctionnant au gaz, à l'essence, au fioul, à l'éthanol ou au bois de charbon, y compris via les braseros ou appareils de barbecue en intérieur. Chaque année, ce gaz toxique est responsable d'une centaine de décès en France. Des gestes simples contribuent pourtant à réduire les risques : aérez au moins 10 minutes par jour, faites vérifier et entretenir votre chaudière et vos chauffages chaque année (avant l'hiver de préférence) et n'utilisez pas en intérieur des appareils de cuisson (barbecue, brasero) ou des groupes électrogènes. ■

+ d'infos
www.santepubliquefrance.fr et www.stopmonox.com

EXPO PÉDAGOGIQUE

VENEZ VIVRE L'EXPÉRIENCE
de « La Maison Géante® » !

Déambuler dans une maison géante où les parents sont mis à la hauteur d'un enfant de 2 ans ? C'est le concept que le Conseil Municipal des Enfants vous propose, le temps d'une journée. Cette animation ludo-pédagogique permet de prendre conscience des dangers de la maison et de prévenir les accidents domestiques. L'occasion pour les enfants, les parents ou les futurs parents d'en savoir encore plus sur les dangers du quotidien, de manière ludique !

- Scolaires et jeunes fréquentant les structures enfance-jeunesse de la ville : jeudis 22 et vendredi 23 février
- Ouvert au grand public : samedi 24 février 2024 de 14h à 17h
- L'Athéna, entrée libre et gratuite. ■

+ d'infos
www.ergue-gaberic.bzh

1653

C'est le nombre de denrées, en kilogrammes, récoltées au Market du Rouillen et au magasin Utile de Lestonan à l'occasion de la Grande Collecte Annuelle des Banques Alimentaires les vendredi 24 et samedi 25 novembre 2023.

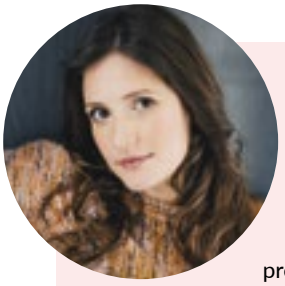

L'ATHÉNA

UNE PROGRAMMATION
alléchante

Pour ce premier semestre 2024, L'Athéna vous propose une programmation culturelle diversifiée, mêlant théâtre primé tel que *La Métamorphose des Cigognes* (Molière du meilleur seul en scène), à des moments humoristiques avec des artistes renommés tels qu'Anne Depetrini, Tristan Lopin et Rosa Bursztein. La scène musicale présente des talents variés comme The Wacky Jugs, Aurus et Garlonn (1re partie), Gwennyn & Madelyn Ann, Percujam, et une soirée vibrante avec Groove Boys, David Pasquet Trio et Emezi. La programmation fait également la part belle aux spectacles à voir en famille ou spécialement dédiés aux enfants scolarisés dans les écoles gabéricoises. Danse, marionnettes, chant traditionnel breton et spectacle musical vous attendant à L'Athéna pour vivre une expérience culturelle riche et divertissante. ■

+ d'infos
Programmation détaillée et billetterie en ligne sur www.lathena.bzh

SOLIDARITÉ

PAOTRED DISPOUNT
1400 € pour la KempeR'Ose

Les Paotred Dispount ont remis 1400 € à la KempeR'Ose, association qui récolte des dons pour la lutte contre le cancer du sein. Une somme collectée le samedi 7 octobre 2023, à l'occasion du match de N3 entre les Paotred et Vannes, grâce à la mobilisation d'une trentaine de supportrices, licenciées et mamans de joueurs. Une opération qui sera renouvelée le 6 octobre 2024. Bravo pour cette belle mobilisation ! ■

Recensement de la population 2024

Insee
en partenariat avec votre commune

Répondre au recensement, c'est utile pour construire demain !

Encore plus simple par internet

le-recensement-et-moi.fr

Du 18 janvier au 17 février 2024

DÉMOGRAPHIE

Recensement de la population

Un acte civique et obligatoire

En ce début d'année, Ergué-Gabéric réalise le recensement de sa population pour mieux connaître son évolution, ses besoins et ainsi développer de petits et grands projets pour y répondre. L'ensemble des logements et des habitants seront recensés du 18 janvier au 17 février 2024.

À LIRE

FACILE

- Le recensement de la population sera fait du 18 janvier au 17 février 2024.
- Il permet de connaître le nombre d'habitants de la commune.
- Le recensement permet aussi d'avoir des informations sur l'âge, la profession, le type de logement des habitants.
- Ces informations permettent de proposer des projets adaptés à la population.

Comment ça se passe ?

Un agent recenseur, recruté par la commune, vous fournira très prochainement une notice d'information soit dans votre boîte aux lettres soit en mains propres. Suivez simplement les instructions qui y sont indiquées pour vous faire recenser. Ce document est indispensable, gardez-le précieusement.
Se faire recenser en ligne est plus simple et plus rapide pour vous, et également plus économique pour la commune. Moins de formulaires imprimés est aussi plus responsable pour l'environnement. Si vous ne pouvez pas répondre en ligne, des questionnaires papier pourront vous être remis par l'agent recenseur.

Pourquoi êtes-vous recensés ?

Le recensement de la population permet de **savoir combien de personnes vivent en France** et d'établir **la population officielle de chaque commune.** Le recensement fournit également des **statistiques sur la population :** âge, profession, moyens de transport utilisés, et les logements...

+ d'infos
Tél. 02 98 66 68 00,
www.ergue-gaberic.bzh
ou le-recensement-et-moi.fr

Les résultats du recensement sont essentiels. Ils permettent de :

1 ▸ Déterminer la participation de l'État au budget de notre commune : **plus la commune est peuplée, plus cette dotation est importante !** Répondre au recensement, c'est donc permettre à la commune de disposer des ressources financières nécessaires à son fonctionnement.

2 ▸ Définir **le nombre d'élus** au conseil municipal, le mode de scrutin, le nombre de pharmacies...

3 ▸ **Identifier les besoins** en termes d'équipements publics collectifs (transports, écoles, maisons de retraite, structures sportives, etc.), de commerces, de logements...

ARTISANS

LEBOUCHER ARTISANS, boucherie-charcuterie-traiteur à Lestonan

Servane et Ronan Leboucher ont repris l'ancienne boucherie Savina à Lestonan sous leur propre enseigne, Leboucher Artisans. Ronan, ancien directeur de projet informatique, a suivi sa passion pour la boucherie en obtenant un CAP dans ce domaine à l'âge de 34 ans. Servane, ancienne technicienne de laboratoire, s'occupe de la partie traiteur. Leur engagement envers la préparation de produits locaux et faits maison montre une attention particulière à la qualité et à la satisfaction des clients. La décision d'ajouter un rayon traiteur avec des plats préparés tels que du sauté de porc, des lasagnes et des gratins selon les jours élargit leur gamme, offrant aux clients une variété de choix pour leurs repas quotidiens. ■

Leboucher Artisans
Rue du Ménez à Lestonan.
Ouvert le mardi, vendredi
et samedi de 8h30 à 12h30
et de 15h30 à 19h ;
le mercredi de 8h30 à 12h30
et de 16h à 19h ;
le jeudi de 8h30 à 12h30
et le dimanche de 9h à 12h30.
Fermé le lundi.
Tél. 02 98 57 47 21
leboucher.artisans@gmail.com
@Boucherie Leboucher Artisans

ARTISAN

SÉBASTIEN SALAÜN, artisan bijoutier au Bourg

Sébastien Salaün, artisan bijoutier de 41 ans, a parcouru un chemin passionnant dans le monde de la joaillerie. Après une première expérience en cuisine, il s'est réorienté en 2004, obtenant deux ans plus tard son diplôme de l'école de bijouterie et d'orfèvrerie Tané de Ploërmel. Après avoir travaillé en Charente, il a rejoint la Maison Gourret à Quimper où il a affiné son savoir-faire pendant 10 ans. En 2021, Sébastien a réalisé son rêve en fondant son propre atelier à domicile.

Depuis le 1er décembre 2023, il s'est installé sur la nouvelle place François Balès au Bourg. Proposant des créations sur mesure, ventes de produits finis, et réparations de bijoux, Sébastien se distingue par son engagement envers la qualité, la traçabilité des matières premières, et son soutien aux artisans locaux. Passionné, disponible, et axé sur la satisfaction du client, Sébastien invite chacun à découvrir son univers unique et fait main. ■

Atelier Salaün
3 place François Balès au Bourg (en face de l'église).
Ouvert du mardi au vendredi de 10h à 12h30 ; les mardis, jeudis et samedis de 14h à 18h ; les mercredis après-midi et samedi matin sur rendez-vous.
Fermé dimanche et lundi. Tél. 06 72 62 05 24 - atelier.salaun@outlook.fr
@atelier.salaun - @atelier_salaun

RESTAURATION

Ô P'TIT CREUX, snack au Bourg

Avec l'ouverture du snack Ô P'tit Creux à côté de l'Atelier Salaün au Bourg, Hicham Koubba apporte et comble un service de restauration rapide manquant sur la commune. Fort d'une expérience dans la restauration à l'étranger, Hicham propose une carte variée pour satisfaire tous les goûts : kebabs, burgers, paninis, tacos, sandwichs ou encore nuggets, accompagnés de frites et boisson. Pour les amateurs de saveurs orientales, couscous et tajine sont à découvrir sur commande, à partir de quatre parts. La consommation se fait sur place dans un cadre spacieux ou dans une formule à emporter. ■

Snack Ô P'tit Creux
2 place François Balès
au Bourg
(en face de l'église).
Ouvert tous les jours,
même le dimanche,
de 11h à 14h30
et de 18h à 22h.
Tél. 02 98 55 96 06
optitcreux29500@gmail.com
@Ô P'tit Creux.

Nouvelle activité ? Changement d'enseigne ? Déménagement professionnel ?
Contactez le service Communication de la Ville au 02 98 66 68 19 ou par mail à communication@ergue-gaberic.bzh

De la maternelle à la maison de retraite, en passant les associations et l'école municipale des sports, Yvan L'Hermitte est partout, ou presque !

Bevet an Erge | Vive Ergué

YVAN L'HERMITTE

Monsieur sport pour tous

Quel Gabéricois un peu sportif, petit ou grand, ne connaît pas Yvan L'Hermitte ? De la maternelle à la maison de retraite, en passant par les associations et l'école municipale des sports, il est partout, ou presque ! L'animateur sportif organise, coordonne, initie… *Au fil d'Ergué* l'a suivi pendant une semaine. Quel rythme !

Du haut de ses 40 ans, Yvan a déjà 23 années d'expérience au service des Gabéricois. À 17 ans, brevet d'animateur en poche, il travaille au centre de loisirs. Après un petit tour par la fac de sports, il y revient pour des remplacements… « *et je ne suis plus reparti des services municipaux, c'était sans doute mon destin,* plaisante-t-il. *Il faut dire qu'on m'a donné l'occasion d'évoluer, de devenir directeur de structure et éducateur sportif.* » C'est aussi pour lui une manière de redonner un peu de ce que l'enfant de Lestonan a apprécié : s'épanouir par le sport dans les meilleures conditions de pratique, comme il l'a fait au foot (Paotred et AEG), au tennis de table, au karaté et au hand, qu'il pratique aujourd'hui en tant qu'entraîneur. ▶

DICO BREIZH

Animateur sports - jeunesse
Buhezour sportoù - yaouankizoù

Base de loisirs
Diazlec'h diduiñ

Complexe sportif
Sportva

École municipale des sports
Skol sportoù kêr

Sport pour tous
Sport evit an holl

▲ Yvan propose depuis douze ans une activité gym douce aux résidents de l'Ehpad de Coat Kerhuel

Lundi : Yvan la star

Il s'en amuse : il est la star des cours de récré ! Quand Yvan arrive dans une école, les enfants scandent son prénom. « *Ils me connaissent surtout grâce aux activités multisports du mercredi. J'anime les séances scolaires de vélo, et je coordonne les autres : elles sont assurées, par le biais de conventions tripartites, par neuf associations de la commune, de la danse au gouren en passant par la boxe, les intervenants ont un brevet d'État. Les vingt-cinq classes primaires ont la chance de bénéficier de séances de grande qualité.* » Ce lundi, il organise les plannings, en fonction des souhaits des enseignants et des possibilités des associations. Il est polyvalent. « *Le sport constitue vraiment mon cœur de métier, plus que le travail derrière un écran j'aime le terrain ! Je mets beaucoup d'énergie pour que tout paraisse simple aux utilisateurs.* »

« Le sport constitue vraiment mon cœur de métier ! Je mets beaucoup d'énergie pour que tout paraisse simple aux utilisateurs. »

Mardi : combiner les associations

25 associations sportives, dont 15 en salle : quelle richesse à Ergué-Gabéric ! Il s'agit de trouver des créneaux pour toutes. Yvan est leur interlocuteur. Ce mardi, il gère l'occupation des six salles du complexe de Croas Spern, sans oublier d'avoir un œil sur les terrains synthétiques, le boulodrome, le city-stade, le skate-park, la planification des matches, l'entretien. « *Vous savez qu'on compte 10 000 passages par mois au complexe ?* » En journée, les écoles sont prioritaires, ainsi que les groupes de personnes en situation de handicap, de l'hôpital, des Papillons blancs… « *J'installe le matériel. Mon téléphone sonne souvent… il suffit qu'un panier ne remonte pas et tout se complique ! Je peux m'appuyer sur les collègues d'astreinte pour dépanner, ou je le fais à distance. Un logiciel permet d'ouvrir les portes, d'allumer le chauffage, etc. La disponibilité et l'investissement sont essentiels. Les utilisateurs savent qu'on fait le maximum, et ils nous le rendent bien : ils sont reconnaissants.* »

Mercredi : place à l'imaginaire

L'école municipale des sports connaît un engouement croissant depuis son ouverture en 2003 : 30 séances gratuites par an pour les 4-6 ans, par groupes de 16. Yvan en est le responsable. « *Tous les enfants de la commune sont accueillis, si bien qu'on a quatre créneaux le mercredi et même un le mardi soir. On touche à tous les domaines : motricité, activités*

▲ Yvan, 4e en partant de la gauche, et les animateurs de la Base de Loisirs de Croas Spern 2023 : Marlon, Marie, Léna et Camille.

athlétiques, jeux de ballon, patinage, course d'orientation… Je sollicite leur imaginaire : à chaque séance son thème, ils sont des Schtroumpfs ou des pirates à la recherche d'un trésor. J'ai une grosse voix et une certaine autorité naturelle… Une fois les bases posées : l'écoute, le respect, l'apprentissage des règles, la concentration, il s'agit de s'amuser. Ils évoluent très vite, je vois les effets bénéfiques au fil des semaines. » Ces séances leur permettent, ensuite, d'opter pour une activité au sein d'une association en étant plus sûrs de leur choix.

Jeudi : tout en douceur

Cap sur Concarneau : une quinzaine de résidents de l'Établissement d'hébergement pour personnes âgées dépendantes (Ehpad) de Coat-Kerhuel (relogés suite à l'incendie de 2022) attendent Yvan. « *Avec certains, de vrais liens se sont tissés, depuis douze ans que j'interviens ainsi. Ils me demandent des nouvelles de mes enfants, de mon épouse, dont ils connaissent les prénoms ! J'apporte du matériel : boxe, golf, badminton, etc. On essaie beaucoup de choses ! On fait du sport assis… donc pas très sportif, mais essentiel pour conserver des facultés, remonter le moral. J'apprécie cette petite routine, ainsi que de voir qu'eux aussi sont heureux de passer un bon moment.* »

Vendredi : La Base, grand succès

La Base de Loisirs de Croas Spern, créée suite à la crise du Covid afin de permettre aux jeunes de pratiquer gratuitement des activités en extérieur en juillet et août, est désormais ouverte à toute la population. Yvan prépare la prochaine saison. « *On compte jusqu'à 6000 passages par été et 600 personnes à certaines soirées, c'est devenu "le" rendez-vous des familles !* », se réjouit Yvan, son responsable. Jeux en bois, beach-volley, tir à l'arc, espace Lego, structures gonflables… Là aussi, les associations jouent le jeu, y compris en restauration et en spectacles. Le conseil des enfants y participe. Des Villes, trouvant le concept original, lui rendent visite… « *Mais je crois que sa réussite vient de ce qu'il correspond précisément à l'environnement et aux aspirations des Gabéricois. On le fait évoluer en fonction de leurs avis.* »

Alors Yvan, la suite de votre carrière ? « *Travailler dans un monde de loisirs pour que chacun s'adonne à sa passion dans les meilleures conditions me plaît. Pourquoi pas encore pendant 23 ans… Une chose est sûre : même si j'habite Saint-Évarzec, je m'identifie toujours à Ergué-Gabéric. La preuve, c'est la première page que j'ouvre dans le journal !* » ■

À LIRE

FACILE

- **Yvan L'Hermitte est animateur sportif depuis 23 ans.**
- **Yvan est une personne qui a un emploi du temps très chargé.**
- **Il facilite la vie des 25 associations sportives de la ville.**
- **Il organise le calendrier de l'année, prépare le matériel, met à disposition les salles.**
- **Son téléphone sonne très souvent mais il a toujours le temps de faire des séances de sports avec les jeunes et les moins jeunes.**

▲ Les agents des services techniques étaient à pied d'œuvre tôt le matin suivant la tempête pour dégager les voies communales et départementales.

ENVIRONNEMENT

TEMPÊTE CIARAN

Une mobilisation collective et solidaire

Deux mois après le passage de la tempête Ciaran, qui a touché le Grand Ouest dans la nuit du 1er au 2 novembre 2023, les stigmates des vents violents sont toujours visibles à Ergué-Gabéric. Récit d'une nuit fortement agitée.

À LIRE

FACILE

- La tempête Ciaran a provoqué de nombreux dégâts à Ergué-Gabéric.
- Les services de la mairie ont alerté tous les habitants grâce à l'informatique et les téléphones portables.
- Les agents municipaux ont travaillé très tôt dans la matinée pour libérer les routes et prendre contact avec les personnes isolées.
- La mairie a ouvert le centre culturel L'Athéna pour accueillir toutes les personnes qui n'avaient plus d'électricité et plus de téléphone.
- Les voisins se sont beaucoup aidés pendant ces jours difficiles.

Des dégâts impressionnants

Il y a 36 ans, dans la nuit du 15 au 16 octobre 1987, la Bretagne était secouée par un ouragan venu d'ailleurs. Un évènement climatique extrême aussi violent que soudain, qui aura détruit tout ce qu'il pouvait sur son passage. Le jeudi 2 novembre 2023 au matin, les mauvais souvenirs sont vite revenus. Ergué-Gabéric n'a malheureusement pas été épargnée par la tempête Ciaran. Chutes d'arbres sur clôtures et mobiliers, panneaux arrachés, fils électriques sur la voie publique… Partout, aux quatre coins de la ville, dans les jardins, sur les chemins de campagne, dans les bois, les dégâts liés à son passage étaient considérables.

En contact permanent avec les élus et les services municipaux, les équipes d'Enedis faisaient leur maximum pour établir les diagnostics et rétablir le courant. Des interventions pas toujours faciles d'accès et effectuées dans des conditions difficiles. Une tempête qui a aussi impactée lourdement les cours d'eau comme l'Odet et le Jet. Les équipes du Sivalodet, le syndicat mixte pour l'aménagement et la gestion des eaux du bassin versant de l'Odet, aidées par des bénévoles de l'Association agréée de pêche et de protection des milieux aquatiques (AAPPMA), des agriculteurs et des pêcheurs, travaillent encore aujourd'hui pour réaliser un diagnostic précis de l'impact de la tempête sur les milieux aquatiques et rétablir l'écoulement optimal des cours d'eau nichés au cœur des espaces boisés, notamment à Stang Luzigou.

La bonne anticipation des pouvoirs publics

Contrairement à 1987, tout était prévu cette fois. Les fortes rafales de vent sont arrivées à l'heure et là où on les attendait, et les prévisionnistes avaient vu juste en annonçant une tempête exceptionnelle. Le Département du Finistère, placé en alerte rouge, a déclenché pour la première fois en Bretagne son dispositif d'alertes à la population Fr-Alert, ce qui a permis d'envoyer des consignes de sécurité à chaque détenteur d'un téléphone portable.

En parallèle, la Ville d'Ergué-Gabéric a utilisé son système d'alertes via son application mobile officielle et communiquer en amont via ses différents canaux de communication digitaux. Une application également utilisée par les citoyens pour signaler les nombreux incidents sur le domaine public et qui a fait ses preuves.

Les agents municipaux à pied d'œuvre

Le soleil n'était pas encore levé qu'une quinzaine d'agents des services techniques étaient déjà à pied d'œuvre pour dégager les voies communales et départementales ou tronçonner les arbres et branches menaçants, certains en vacances revenant même pour aider à remettre tout en ordre. Dans la continuité, un travail de réhabilitation des voies vertes et des pistes cyclables a été rapidement engagé. En mairie, les employés chargés de l'accueil étaient fortement sollicités pour répondre aux questions des habitants.

Dans le même temps, le Centre Communal d'Action Sociale (Service Solidarité) a activé son dispositif de veille et a pu prendre contact avec les Gabéricoises et Gabéricois inscrits sur le registre communal des personnes isolées, fragilisées ou dépendantes. De quoi rassurer les familles parfois éloignées. Un travail de proximité que l'agent municipal chargé de la tranquillité publique n'a pas lésiné. En pleine tempête, il a dû se frayer un chemin parmi les arbres tombés au sol pour rejoindre Lenhesq et venir en soutien des pompiers pour reloger un couple dont la maison était frappée par un incendie d'origine électrique.

DICO BREIZH

Alerte météorologique
Kemenn amzer

Centre d'accueil
Kreizenn degemer

Orage et vent violent
Arnev hag avelaj

Solidarité humaine
Kengred être an dud

Tempête
Barr-amzer

Le mot de...

ÉRIC GUÉGUEN,
adjoint aux Travaux, au Cadre de vie et à l'Accessibilité

Je remercie sincèrement tous les agents municipaux mobilisés, en particulier les services techniques de la Ville qui ont travaillé sans relâche pour dégager et mettre en sécurité au plus vite les voiries publiques et accès aux différents équipements de la commune.

Aujourd'hui, deux mois après, l'ensemble des voies communales ont été dégagées et mises en sécurité. Les équipes techniques œuvrent toujours au niveau des divers chemins et sentiers randonnées. C'est impressionnant de voir tout ce qui est tombé, certains secteurs sont impraticables et dangereux. Parfois, les dégâts demandent des moyens spéciaux. On espère pouvoir rouvrir au public l'ensemble de ces sentiers pour fin février mais pour l'heure se promener n'est pas sans risque. Concernant les bois, nous travaillons conjointement avec le Département du Finistère et l'Office national des forêts (ONF) afin d'inventorier les dégâts et réhabiliter les espaces forestiers. Il y a encore de longues semaines d'abattage qui nous attendent.

Je pense fortement aux promeneurs du dimanche et associations gabéricoises de randonnées, pédestres ou VTT, qui attendent impatiemment la réouverture de ces espaces. Nous pouvons espérer de belles balades printanières grâce à l'importante énergie déployée par nos équipes techniques et celles du Département. ■

Une belle solidarité communale

Très vite après la tempête, la municipalité a ouvert un centre d'accueil pour les personnes privées d'électricité ou de réseau téléphonique. Ainsi, élus et bénévoles du CCAS se relayaient à L'Athéna selon les besoins pour accueillir les sinistrés qui trouvaient sur place de quoi recharger les batteries, prendre une douche ou réchauffer un plat. Un élan de solidarité qui s'est également mis en place entre Gabéricois. Sans être priés, de nombreux habitants et notamment les agriculteurs locaux ont sorti spontanément les tracteurs et tronçonneuses pour dégager les entrées de maisons ou les routes de campagne difficiles d'accès. Les privilégiés qui n'ont pas subi de coupures de courant ont ouvert leur porte à d'autres, invitant leurs voisins à prendre un café autour d'un feu de cheminée ou des repas préparés au gaz. ■

LES PRINCIPALES DÉCISIONS
de la séance du lundi 11 décembre 2023

▶ **Projets des écoles – dotations 2024 -** La participation prévoit une part fixe à 8 €/enfant et une part « projet » fixée à 1/3 des projets présentés plafonnée à 20 €/enfant. Afin de financer le transport des élèves des classes de CM2, attribution d'une subvention annuelle de 150 € par transport. Décision à l'unanimité.

▶ **Demande de subvention au titre de la dotation d'équipement des territoires ruraux 2024 (décision votée à l'unanimité) -** Rénovation du système de chauffage + remplacement de la toiture et des menuiseries sur la salle communale de Ker Anna ; Construction de deux courts de tennis et d'un court de PADEL en extérieur sur le site de Croas Spern.

▶ **Nomenclature comptable M57 (décisions votées à l'unanimité) :** adoption de la nomenclature à partir du 1er janvier 2024 sur le budget principal de la Ville ; Adoption du règlement budgétaire et financier à partir du 1er janvier 2024 ; Fixation du mode de gestion des amortissements des immobilisations au 1er janvier 2024.

▶ **Budget 2023 :** décision modificative n° 2 sur le budget principal : décision adoptée à 21 voix pour et 6 contre (I. BARBEY, A. LE GRAND, F. HOURMANT, C. NASONE, E. LE PENNEC et B. DE RAUCOURT) ; Ouverture des crédits d'investissement avant le vote du budget 2024 à hauteur de 1 341 263,19 €. Décision adoptée à l'unanimité ; Admissions en non-valeur : 939,55 € pour les créances éteintes et 8 742,36 € pour les créances irrécouvrables. Décision adoptée à 23 pour et 4 voix contre (I. BARBEY, A. LE GRAND, F. HOURMANT, C. NASONE).

▶ **Groupement de commandes -** Adhésion de la Ville au groupement de commandes de la Ville de Quimper pour la fourniture et la livraison de fioul domestique et gazole non routier : décision à l'unanimité.

▶ **Sport -** Adhésion de la Ville à l'ANDES (Association nationale des élus en charge du sport) pour un montant de cotisation 2024 s'élevant à 256 €. Décision adoptée à l'unanimité.

▶ **Zone d'Aménagement Concerté du Bourg – Compte rendu annuel à la collectivité 2022 -** Compte-rendu de la ZAC du Bourg, créée en 2011, présenté par la SAFI. Les comptes sont conformes aux prévisions.

▶ **Bar « Le Club » -** Approbation à l'unanimité de la cession de la licence IV débit de boissons pour le montant de 5 000 €.

▶ **Urbanisme/foncier :** prescription de la révision générale du plan local d'urbanisme : décision approuvée à l'unanimité ; Projet de construction d'un nouveau centre de loisirs : prescription de la modification de droit commun n° 2 du plan local d'urbanisme : décision approuvée à 25 voix pour et 2 voix contre (E. LE PENNEC et B. DE RAUCOURT) ; Lancement d'une enquête publique dans le cadre de la modification du plan local d'urbanisme : décision approuvée à 25 voix pour et 2 voix contre (E. LE PENNEC et B. DE RAUCOURT).

▶ **Projet de construction d'un nouveau centre de loisirs : modification de l'enveloppe financière au stade programme -** Dans le cadre du concours d'architecte, il apparaît que l'enveloppe financière fixée à 2 446 000 € HT soit insuffisante. L'enveloppe est augmentée de 10 % passant à 2 690 000 € HT. Décision approuvée à 20 voix pour, 5 abstentions (E. DORIOL, I. BARBEY, A. LE GRAND, F. HOURMANT, C. NASONE) et 2 voix contre (E. LE PENNEC et B. DE RAUCOURT).

▶ **Zones d'accélération des énergies renouvelables -** Approbation à l'unanimité des zones définies pour l'implantation d'installations terrestres de production d'énergies renouvelables ainsi que leurs ouvrages connexes.

▶ **Projet éducatif territorial 2023/2026 -** Il permet d'organiser les modalités d'accueil entre le temps scolaire et le temps périscolaire. Le conseil municipal a approuvé à l'unanimité le PEDT qui sera signé avec les services de la Caisse d'Allocations Familiales du Finistère ainsi que l'Éducation nationale.

▶ **Convention territoriale globale -** Avenant approuvé à l'unanimité pour la période 2023/2027.

▶ **Redadeg 2024 -** Achat d'1 km pour le montant de 350 €. Décision approuvée à l'unanimité.

▶ **Personnel communal :** présentation du rapport social unique 2022 ; Marché relatif aux risques statutaires : offre du cabinet Relyens retenue pour un montant de cotisation annuelle prévisionnelle de 181 994 € à 23 voix pour et 4 abstentions (I. BARBEY, A. LE GRAND, F. HOURMANT, C. NASONE) ; Protection sociale complémentaire des agents : convention de participation « prévoyance » : offre de la MGP retenue à l'unanimité pour le taux de base de 2,05 % ; Service National Universel : approbation à l'unanimité de la mise en place du dispositif.

▶ **Convention de partenariat relative au recrutement et au financement d'un intervenant social au sein des commissariats de police de Quimper et Concarneau -** La commune d'Ergué-Gabéric étant rattachée au commissariat de Quimper, le conseil municipal approuve à l'unanimité l'adhésion à la convention qui s'appliquera également à la population gabéricoise à partir du 1er janvier 2024 sur une durée de 4 ans avec une participation financière de 1 100 € la première année.

▶ **Associations : conventionnement (décisions approuvées à l'unanimité) -** Association « Escabelle » : subvention annuelle de 1 800 € ; Association « Très Tôt Théâtre » : participation annuelle de 3 700 € ; Compagnie « La p'tite semelle » : subvention annuelle de 1 360 € ; Association « En Scène » : subvention annuelle de 3 000 € ; Comité de jumelage « Bude-Stratton » : subvention annuelle de 1 100 €.

▶ **Marché hebdomadaire -** La convention d'exploitation avec l'association du marché d'Ergué-Gabéric est arrivée à son terme le 31 décembre 2023. Le conseil a approuvé à l'unanimité la reprise de la gestion technique et administrative du marché à partir du 1er janvier 2024 tout en maintenant avec la collaboration pour la mise en place des animations par l'association.

▶ **Composition de la conférence régionale de gouvernance de la politique de réduction de l'artificialisation des sols en Bretagne -** Avis favorable à l'unanimité.

▶ **Marchés publics (montants HT) - Assistance à maîtrise d'ouvrage pour la révision générale du plan local d'urbanisme -** Archipole – montant de 65 620 €.

MERCI !

En ce début d'année 2024, nous vous adressons nos meilleurs vœux de santé, de réussite et d'envie de partager ensemble de beaux moments.

Nous voici, déjà, en janvier. La période des fêtes est passée laissant place à son lot de bons souvenirs.

Tout au long du mois de décembre, vous avez pu participer aux nombreuses manifestations festives favorisant les moments de rencontres. « En attendant Noël » fut un vrai succès avec 600 visiteurs en quelques heures. Le marché de Noël a fait le bonheur de bon nombre d'enfants, parents et grands-parents. Le conte pyrotechnique, enfin, a ravi les très nombreux spectateurs venus en famille et entre amis.
Vous l'avez compris, nous sommes profondément déterminés à ce que le repli sur soi ne soit pas une option envisageable pour les Gabéricois ! Tout cela n'est possible qu'avec votre envie d'être acteurs de la vie locale.
Nous en sommes particulièrement fiers parce que dans la période actuelle, le goût de vivre ensemble et de s'aider mutuellement aurait pu facilement n'être qu'un simple souhait de la part des élus.

Et pourtant, c'est bien cet état d'esprit que nous avons vu entre voisins lors de la tempête Ciaran. Vous n'avez pas hésité à vous aider dans les démarches, à vous dépanner lors des coupures d'électricité. Partout la solidarité s'est illustrée, en complément des services rendus par la Ville.
Alors, pour toutes ces raisons, merci ! ■

Les élus de la majorité municipale
mairie@ergue-gaberic.bzh

BONNE ANNÉE !

Le Président de la République a déclaré lors de ses vœux, « l'année 2024 sera un millésime français », heureuse perspective… Comme tout un chacun, nous débutons cette nouvelle année avec de l'espoir et de l'optimisme. Il est sans conteste que 2023 aura été une année très difficile pour le plus grand nombre. L'inflation a violemment percuté le pouvoir d'achat des ménages, la crise de l'énergie, puis la crise alimentaire et la cerise sur le gâteau, l'augmentation massive de la fiscalité locale. Cumulés, ces phénomènes ont réduit les marges de manœuvres des familles, ceci pour conduire inexorablement à la réduction drastique de la taille du panier du consommateur. Pour cette nouvelle année, nous demandons à nos décideurs locaux et nationaux de prendre en compte les préoccupations des citoyens, le retour du pouvoir d'achat et l'exemplarité dans l'engagement de la dépense publique. À ce titre, nous maintenons que le coût de 30 M€ de la grande salle de Quimper Bretagne Occidentale est déraisonnable. Pour mémoire, la Présidente de QBO a été élue en 2020 avec un projet à 10 M€. Dérapage financier de 20 M€ ! Inquiétant, ceci d'autant plus que de gros travaux sont à prévoir au sein de la collectivité. Il est effectivement important d'engager des travaux dans les Ehpad pour améliorer les conditions d'accueil de nos aînés et urgent de programmer la rénovation du réseau d'eau potable pour sécuriser les approvisionnements. Oui à l'essentiel et Stop à la gabegie ! Nous vous souhaitons le meilleur pour 2024. ■

Les élus d'Ensemble pour Ergué-Gabéric
Alain LE GRAND, Isabelle BARBEY, Fabrice HOURMANT, Cécile NASONE - epeg29500@gmail.com

LES « BONNES RÉSOLUTIONS » QUE NOUS SOUMETTONS AU MAIRE POUR 2024

Pour la nouvelle année, nous espérons que le Maire et sa majorité auront pris de bonnes résolutions…
N'augmenter ni les impôts, ni les tarifs municipaux, ni les tarifs de l'eau ;
Réduire la dette de la commune ;
Pour éviter toutes pénalités financières, augmenter le parc social sur la commune ;
Écouter et respecter les oppositions ;
Être attentif au bien-être des enfants à la cantine ;
Être vigilant à la circulation des bus dans les ronds-points ;
(On aurait bien mis des tirets pour que ce soit plus lisible mais on n'a pas le droit…
Les tribunes politiques ne doivent pas être agréables et encore moins facilement compréhensibles.)
Faites comme Ergué-Gabéric Autrement, continuez à rêver pour 2024.

« … tant qu'il y aura des hommes, ils aspireront à autre chose. Autre chose que ce qu'ils ont déjà, autre chose que la vie tout court. Ils ne vivent, chacun le sait et l'éprouve, que de rêves et d'espoir. Ils n'ont pas fini de rêver. » Jean d'Ormesson dans C'était bien.
Nous vous souhaitons une belle année 2024, faites de rencontres, de santé et de rêves ! ■

Les élus d'Ergué-Gabéric Autrement,
Emmanuel LE PENNEC,
Benjamin DE RAUCOURT
erguegabericautrement@gmail.com

« OPPOSITION », UN GRAND OU UN GROS MOT ?

Au mandat précédent, lors d'un conseil municipal, une opposition suggérait la mise en place de vidéosurveillance. La réponse coutumière de notre premier magistrat remettait ce groupe d'opposition dans ses buts avec : « vous n'aviez qu'à gagner les élections ». Très juste mais à quoi servent donc les oppositions ? Le deuxième argument humoristique de notre Grand Vizir précisait qu'il était inconcevable de mettre des caméras en place pour protéger l'intimité de Tatie Jeannine et Tonton René.
Deux constatations s'imposent. La première au regard des vols et de l'insécurité qui s'installent tristement dans notre commune. La vidéosurveillance doit être une priorité maintenant car il est bien évident que nous ne pouvons pas avoir de Police municipale. Juste un employé municipal pour la tranquillité publique sans aucun pouvoir car non assermenté.
La deuxième constatation reposera sur le rôle des oppositions. Nous constatons malheureusement à chaque Conseil municipal que certains ne sont là qu'à des fins politiciennes et personnelles. Le « laissé entendre » est leur arme favorite de bas étage pour tenter de déstabiliser la majorité et faire le buzz. Par ces méthodes déplorables, nous, oppositions sincères, sommes relayés au rôle de figurant pour faire tapisserie. Quant à ce mot « opposition » en politique sa signification est définie par « Ensemble des adversaires ». Oui nous avons été en quelque sorte des adversaires pendant la campagne de 2020 mais de grâce, enterrons nos bouc'hals et travaillons soudés pour le bien de nos administrés dès 2024. ■

Seul élu « S'engager en toute transparence pour Ergué-Gabéric » (SETTEG), Éric DORIOL - setteg29500@orange.fr

▲ L'auteur, compositeur et interprète réunionnais Bastien Picot, alias Aurus, nous entraînera dans un univers fusion, entre musique pop, électro et tribale le samedi 10 février à 20h30. En première partie, la jeune artiste finistérienne Garlonn qui écrit et chante en breton.

AGENDA

AU PROGRAMME
des prochaines semaines

PETITE ENFANCE

Le lundi matin
9h30 à 10h15
et de 10h30 à 11h15

Les ateliers enfants-parents du Relais Petite Enfance

- Éveil aux livres les 15 janvier, 19 février et 11 mars
- Éveil musical les 22 janvier et 12 février
- Espace jeux le 29 janvier

Pôle Enfance d'Ergué-Gabéric
+ d'infos : Tél. 02 98 98 86 50
www.lagazettedespoussettes.bzh

MARCHÉ

Tous les dimanches
matin de 9h à 12h30

Marché du Bourg

Place Jean Moulin au Bourg.

EXPOSITION

Du 2 au 17 janvier

Collectif photo Gabéricois (photographies)

L'Athéna

JEUX DE SOCIÉTÉ

Jeudi 4 janvier
de 14h à 17h

Après-midi jeux de société animé par la ludothèque d'Ergué-Gabéric

Médiathèque d'Ergué-Gabéric

HUMOUR

Samedi 13 janvier
à 20h30

Anne Depetrini

Dans ce one-woman-show, Anne Depetrini a choisi d'évoquer sa quête du bonheur..., des méthodes de bien-être de plus en plus... « pointues », on va dire..., à la psy jusqu'au magnétiseur, en passant par l'exorciste. Histoire de voyager, et de nous faire gagner un peu de temps au passage !

L'Athéna

RENCONTRE

Samedi 13 janvier
de 9h30 à 11h30

Que sait faire votre bébé ?

Pôle Enfance.
+ d'infos : Relais petite enfance au 02 98 98 86 50

THÉÂTRE

Dimanche 14 janvier
à 14h

« Au bal masqué ! Olé ! Olé ! » par la compagnie Amithéa

La troupe Amithéa présente sa nouvelle pièce « Au bal masqué ! Olé ! Olé ! », une comédie en 3 actes, de Christian Rossignol.

L'Athéna.
+ d'infos :
Autisme Cornouaille
autismecornouaille.wordpress.com

VŒUX

Vendredi 19 janvier
à 19h

Vœux du maire à la population

L'Athéna

EXPOSITION

Du 19 janvier
au 10 février

Yvon le Bras (dessins à l'encre)

L'Athéna

RENCONTRE

Mardi 23 janvier
de 18h15 à 20h15

Que prévoir pour l'arrivée de votre bébé ?

Pôle Enfance.
+ d'infos :
Relais petite enfance
au 02 98 98 86 50

DANSE

Jeudi 25 janvier

Après-midi dansant

L'Athéna.
+ d'infos :
Amicale des retraités
au 02 98 59 50 91

SOCIAL

Samedi 27 janvier

Social, santé et jeux avec Uni-Épilepsie

L'Athéna.

MUSIQUE

Jeudi 28 janvier de 17h à 19h

Concert avec The Wacky Jugs (Jazz)

Les Wacky Jugs ont su réinventer ce genre ancestral en mêlant habilement harmonica, contrebasse, mandoline et accordéon, créant une identité musicale unique.

L'Athéna

MUSIQUE

Samedi 3 février à partir de 21h

Fest-Noz

L'Athéna.
+ d'infos : Lirzhin au 06 70 00 70 10

CIRQUE

Jeudi 8 février à 20h30

Cie La Dépliante « Starsky Minute »

Bienvenue dans un monde où la connerie est reine et dans lequel Starsky devient peu à peu le héros des histoires absurdes qu'il raconte. Une épopée moderne comme on les aime.

L'Athéna

MUSIQUE

Samedi 10 février à 20h30

Concerts d'Aurus & Garlonn (1re partie)

Aurus : un véritable ovni musical et visuel. Cet artiste à la voix d'or angélique mélange l'anglais et le créole, le Maloya et la pop orchestrale, la technologie et la tradition dans ses compositions. Garlonn écrit, chante en breton et est multi-instrumentiste. Deux artistes primés.

L'Athéna

EXPOSITION

Du 14 février au 2 mars

Jean-Pierre Hourmant (peintures abstraites) et Silviane Traina (mosaïques)

L'Athéna

ANIMATION

Samedi 24 février de 14h à 17h

« La maison géante » (voir page 9)

Identifions les dangers domestiques en se mettant dans la peau d'un enfant de 2 ans. Les dimensions sont multipliées par 2 et les poids par 6.

L'Athéna.

ANIMATION

Vendredi 1er mars à partir de 20h

Loto de l'ALEG

L'Athéna

Téléchargez notre appli

Agenda complet à retrouver sur www.ergue-gaberic.bzh et dans l'application mobile officielle *Ville d'Ergué-Gabéric* sur Android et iOS.

Google play | App Store

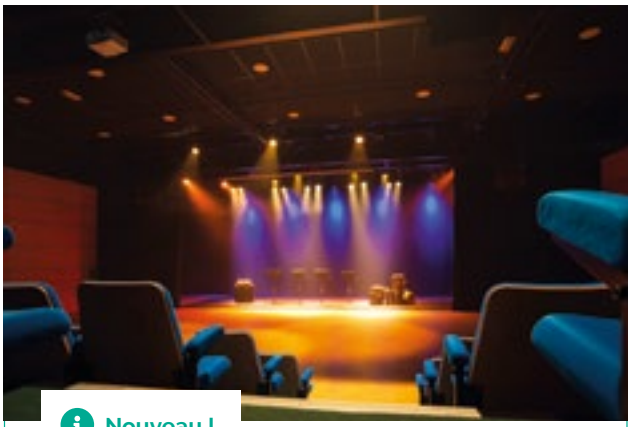

Nouveau !

Retrouvez la saison culturelle détaillée et la billetterie en ligne sur le nouveau site www.lathena.bzh.

Suivez l'actualité de L'Athéna sur f @CentreCulturelAthena

Réservations : 02 98 66 77 27

GRAINES DE FAMILLES

Les rendez-vous de Graines de Familles

- Café-rencontre « PapoThé & Café » tous les mardis à partir de 9h45
- Atelier « TricoThé & Café » tous les vendredis de 14h à 16h30
- Atelier Crocos tous les vendredis à 9h45 (espace parents-enfants 0 à 3 ans)
- Ateliers futures mamans un vendredi sur deux de 12h15 à 13h15
- Ateliers parents-enfants le samedi 13 janvier
- Mais aussi les ateliers numérique ou Popote, Scrabble le jeudi après-midi, les rencontres créatives, le jardin partagé…

Espace Simone Veil (sauf Scrabble à L'Athéna).
+ d'infos : tél. 02 98 66 67 89 ou sur www.grainesdefamilles.com

LES RENDEZ-VOUS DE LA MÉDIATHÈQUE

- Histoires et images (lectures ou films) tous les mercredis à 10h30 mais aussi les bébés lecteurs, les clubs lecture ados et adultes, les après-midi gaming…

Médiathèque d'Ergué-Gabéric, place Louis Le Roux au Bourg. Gratuits.
+ d'infos : tél. 02 98 98 40 81

Ergué pratique

Votre mairie 24h/24h
02 98 66 68 00
www.ergue-gaberic.bzh
& sur mobile *Ville d'Ergué-Gabéric*

MAIRIE / DÉMARCHES

Accueil Mairie

De 8h30 à 12h15 et de 13h15 à 17h30 sauf le vendredi 17h15. Permanence de l'état civil le samedi de 9h à 12h
3 place Louis Le Roux
Tél. 02 98 66 68 00
mairie@ergue-gaberic.bzh

Horaires du cimetière

Du lundi au dimanche
(jours fériés compris) de 8h à 20h

VOUS AIDER

Service Solidarité/CCAS

Mairie d'Ergué-Gabéric
Tél. 02 98 66 68 27
Accès aux droits, aide alimentaire, logements sociaux...

Service de proximité

Messagerie vocale ouverte
en permanence : 06 74 60 41 45

Astreinte week-end élus

À n'utiliser qu'en cas d'urgence les week-ends : 06 84 58 13 00

CDAS Quimper

12 rue de Stang ar C'hoad à Quimper.
Permanence des assistantes sociales au Service Solidarité.
Sur rendez-vous au 02 98 76 25 00

Maison d'accueil pour personnes âgées

Foyer Logement Ti an Douric
Rue du Douric (au Bourg)
Tél. 02 98 59 62 26

EHPAD Coat Kerhuel
Impasse de Kerhuel à Lestonan
Tél. 02 98 66 62 98

ADMR d'Ergué-Gabéric

Association de service à domicile
22 avenue du Rouillen
Tél. 02 98 52 13 64
erguegaberic@admr29.fr

Secours Populaire

Antenne gabéricoise
Tél. 02 98 59 64 34 / 06 67 61 55 38

NUMÉROS D'URGENCE & UTILES

SAMU (Urgences vitales) 15

POLICE 17

POMPIERS 18

CENTRE ANTI-POISON. 02 99 59 22 22

AMBULANCE RÉGIONALE
5 avenue du Rouillen
Tél. 02 98 90 54 47

SOS MÉDECINS
143 avenue de Kéradennec à Quimper
Tél. 0 825 00 06 12

Urgence pour les personnes sourdes et malentendantes. . 114

Veolia (eau) 09 69 32 35 29

SAUR (assainissement)
02 77 62 40 00 /
02 77 62 40 09 (urgences 24h/24)

Pharmacie de garde
32 37 (0,34 €/minute)

Dépannage électrique
0 810 333 329

Dépannage gaz
02 98 64 98 98

VOS ENFANTS

Accueil de loisirs *Pierre Perret*

Croas Spern
Tél. 02 98 59 51 25 / 06 75 29 12 27
centredeloisirs@ergue-gaberic.bzh
Infos et réservations :
www.espace-citoyens.net/ergue-gaberic

Espace-Jeunes & Ludothèque

L'Athéna - Croas Spern
Tél. 02 98 66 75 80

Petite enfance

Pôle enfance
(multi-accueil Bambi, crèche « Les P'tits Lutins » et relais petite enfance)
4 avenue Per Jakez Helias.
Tél. 02 98 10 55 16

VOS LOISIRS

Centre culturel *L'Athéna*

Croas Spern
Infos et réservations :
Tél. 02 98 66 77 27
Programmation sur www.lathena.bzh

Médiathèque

Place Louis Le Roux
Tél. 02 98 59 66 83

AU QUOTIDIEN

Déchèterie de Quillihuec

Rue Gustave-Eiffel,
ZA de Quillihuec

Horaires d'été : lundi, mercredi, vendredi et samedi 9h-12h et 14h-18h30 ; mardi et jeudi 14h-18h30.

La Poste Agence Communale

Ouverte le matin.
1 rue de Kerdevot.
Tél. 02 98 59 51 54

Réseau de bus QUB

Agence commerciale
12 quai du Steir à Quimper
Tél. 02 98 95 26 27

Service HandiQUB
Tél. 02 98 95 97 92

ÉTAT CIVIL

Naissances • 7 novembre 2023 Naïlha FAYS • 14 novembre Gianna MALARGÉ • 17 novembre Peter BODENNEC • 17 novembre Jules BOSSER • 23 novembre Aaron MARGUERITE • 28 novembre Elena BICOURT • 26 décembre Théa SCOUBART • 28 décembre Margot BRÉGARDIS

Décès • 3 novembre 2023 Anselme RANNOU 64 ans • 11 novembre Pierre LE CORRE 95 ans • 16 novembre Jeannine COTTEN veuve HUITRIC 88 ans • 28 novembre Denise BRIAND 86 ans • 2 décembre Guy HÉMON 74 ans • 7 décembre Jean LE PAPE 77 ans • 24 décembre Jean KERLOC'H 88 ans • 26 décembre Aurélien LE PAGE 22 ans • 31 décembre Pierre BELLEC 81 ans

MOTS FLÉCHÉS

Si vous trouvez les réponses aux cases roses de la grille,
bravo, vous avez retenu l'essentiel des informations du magazine !

PAR ANAËLLE IMBERT - ©LES MOTS, LA MUSE

Avec lui, tous les habitants entrent en ligne de compte	L	Venez assister à ceux du Maire le 19/01 à 19h à L'Athéna (+ art.)	J	Pour parler de soi / Un petit nouveau !	Peluche (Teddy) / Rappel pour la diva	B	I	S	Jouet de plage / Fait naître une liaison	E	T	Fait en ce moment même	J
R	E	C	E	N	S	E	M	E	N	T	Fait de longues journées / Il est réfléchi	S	E
Langue au Laos	S	O	Qui reste sans réponse / Recouvrit d'une couche d'étain	E	T	A	M	A	Il crée un effet de serre / Petite taille	E	T	A	U
Gabéricoise engagée dans la vie associative et municipale	V	I	G	O	U	R	O	U	X	C'est personnel pour lui / Allonge / Impressionne	I	L	Atelier de créaion et réparation de bijoux en centre ville
Artisans des beaux quartiers	O	Brome	Déménagées à l'œil	Coûts à contresens	O	Sacrifie à une divinité / Sœur et femme de Zeus	L	Bloc en montagne / Il domine le sujet	S	E	R	A	C
L	E	B	O	U	C	H	E	R	Bleue si grande / Abrège s'il te plait	P	E	U	R
Vieille vache / Cri de surprise / Vieil ami	U	R	E	Éclat de rire	Erbium	E	Prit le risque / Manganèse	O	S	A	Venu au monde / Lettres de préavis	N	E
E	X	Animateur sportif au grand cœur	L	H	E	R	M	I	T	T	E	Nouveau snack au Bourg (Ô P'tit ...)	U
H	Lors de cette tempête, la solidarité a eu le vent en poupe	C	I	A	R	A	N	Cuirs naturels	P	E	A	U	X

Vous ne souhaitez pas attendre la sortie du prochain numéro pour connaître les réponses ?
Vous les trouverez dans la version numérique, consultable ici : www.ergue-gaberic.bzh/au-fil-dergue

ALV immobilier
ERGUÉ-GABÉRIC · PLEYBEN
TRANSACTION · LOCATION
GESTION LOCATIVE
La référence sur le secteur!
Depuis plus de 20 ans,
nous vous accompagnons
dans vos projets immobiliers
02 98 90 24 10
contact@alvimmobilier.bzh
www.alvimmobilier.com

CHÂTEAU LÉZERGUÉ
CIDRERIE FAMILIALE
VENTE DIRECTE
À LA CIDRERIE
HORAIRES D'OUVERTURE
Du lundi au vendredi
9h30 - 12h30
14h00 - 19h00
samedi
9h30 - 13h
02 98 59 63 45
contact@chateau-lezergue.com
www.chateau-lezergue.com
1 route de Plas an Daïs 29500 Ergué Gabéric

JC Parcs & Jardins
JC Paysage
* 50% crédit d'impôts
Entretien de jardin - Particulier & Pro
• Entretien courant :
tonte* - taille de haies/arbustes* - remise en état* - élagage
Entretien ponctuel ou à l'année
ERGUÉ-GABÉRIC - 06 77 03 07 19
www.jc-parcs-et-jardins.fr - www.jc-paysage.fr

QS QUÉAU STERVINOU 1923
100 ANS
Nous concevons et construisons pour vous
Entreprise générale du bâtiment
Habitation / Industriel / Commercial
Tertiaire / Collectivités
Conception d'avant-projet & permis de construire
Neuf · Rénovation · Extension · Agencement
Construction maisons traditionnelles ou ossature bois
Maîtrise d'œuvre / Terrassement-VRD / Gros œuvre & maçonnerie
Charpente bois / Ossature bois & bardage / Menuiserie Ext. & Int.
Isolation Ext. & Int. / Plâtrerie sèche
02 98 59 50 06 · info@queau-stervinou.fr · 10 rue de la Croix Rouge · 29500 Ergué-Gabéric
www.queau-stervinou.fr

CORNOUAILLE ENVIRONNEMENT
Assainissement
Vidange de fosses
Nettoyage cuve à fioul
Caméra canalisation
Location WC mobiles
Débouchage 7/7
02 98 10 11 10
8 route de Cleuyou - 29500 ERGUE GABERIC
mail : cornouailleenvironnement@gmail.com

02.29.20.78.10
JOIGNABLE 24/24
IMPASSE DE LENHESQ
29500 ERGUÉ-GABÉRIC
N° d'habitation 19-29-1077 - N°Orias 07028792
Le Carre funeraire
ORGANISATION COMPLÈTE D'OBSÈQUES - CHAMBRE FUNÉRAIRE
www.pompes-funebres-le-carre.com • pompes-funebres-le-carre@orange.fr

Votre Audition

G. LADAN
Audioprothésiste D.E.
Bilans auditifs gratuits
Aides auditives dernières générations
Protections auditives sur mesure
50 Avenue du Rouillen - 29500 Ergué Gabéric
02 29 40 89 37 - www.votreaudition-bzh.fr

Cahier à détacher

Les p'tits gabéricois
L'INFO POUR LES 6-11 ANS

n°12 / Janv./Fév. 2024

LA SÉCURITÉ DOMESTIQUE

LA QUESTION

Un accident domestique, c'est quoi ?

Un accident domestique est un accident qui survient à l'intérieur de la maison, dans la cuisine ou le salon, mais aussi à l'extérieur de la maison, dans le jardin. Ils sont la première cause de décès chez les enfants de 1 à 14 ans. En France, un enfant de moins de cinq ans meurt chaque jour à cause de ces accidents : 28% surviennent dans la cuisine, 24% se produisent dans le jardin, 8% arrivent dans les escaliers et 4% des accidents surviennent dans la salle de bain.

La prévention des accidents domestiques

Un accident peut vite arriver. Rien de mieux que la prévention. Par exemple, tu peux demander à tes parents comment réagir dans certaines situations. En cas d'une fuite de gaz par exemple, tes parents peuvent t'apprendre à reconnaitre cette odeur et évacuer la maison si tu la sens. Pour éviter les risques de noyade, ne te baigne jamais sans la surveillance d'un adulte ! Pour sécuriser la maison, il est possible de poser des charnières pour fixer les étagères aux murs et d'installer des entrebâilleurs de fenêtres pour éviter les chutes graves. Ce sont des petits gestes, mais ils peuvent sauver des vies !

Découvre cette question en vidéo et plein d'autres contenus (vidéos, audios, jeux, articles...) pour comprendre le monde sur la plateforme Lumni.fr

«La Maison Géante®»

Le Conseil Municipal des Enfants vous invite à venir découvrir l'animation pédagogique «La Maison Géante®» qui sensibilise petits et grands aux risques domestiques. Cette expo grandeur nature s'installe à L'Athéna du mardi 20 au samedi 24 février 2024. Ouverte tout au long de la semaine aux élèves des classes de CM des quatre écoles de la commune, aux enfants des groupes élémentaires de l'ALSH ainsi qu'aux ados fréquentant l'Espace-Jeunes, elle sera proposée au grand public le samedi. Les jeunes conseillers accueilleront les visiteurs de 14h à 17h. L'entrée est libre et gratuite.

+ d'infos sur www.ergue-gaberic.bzh

UNE QUESTION À POSER?

N'hésite pas à nous l'envoyer.
Nous pourrons y répondre dans un prochain numéro. Écris-nous par mail :
communication@ergue-gaberic.bzh

LES ACCIDENTS DOMESTIQ
chez l'enfant

Les risques existent toujours dans la maison et un accident domestique peut vite
Essayez de trouver dans cette image toutes les situations dangereuses.

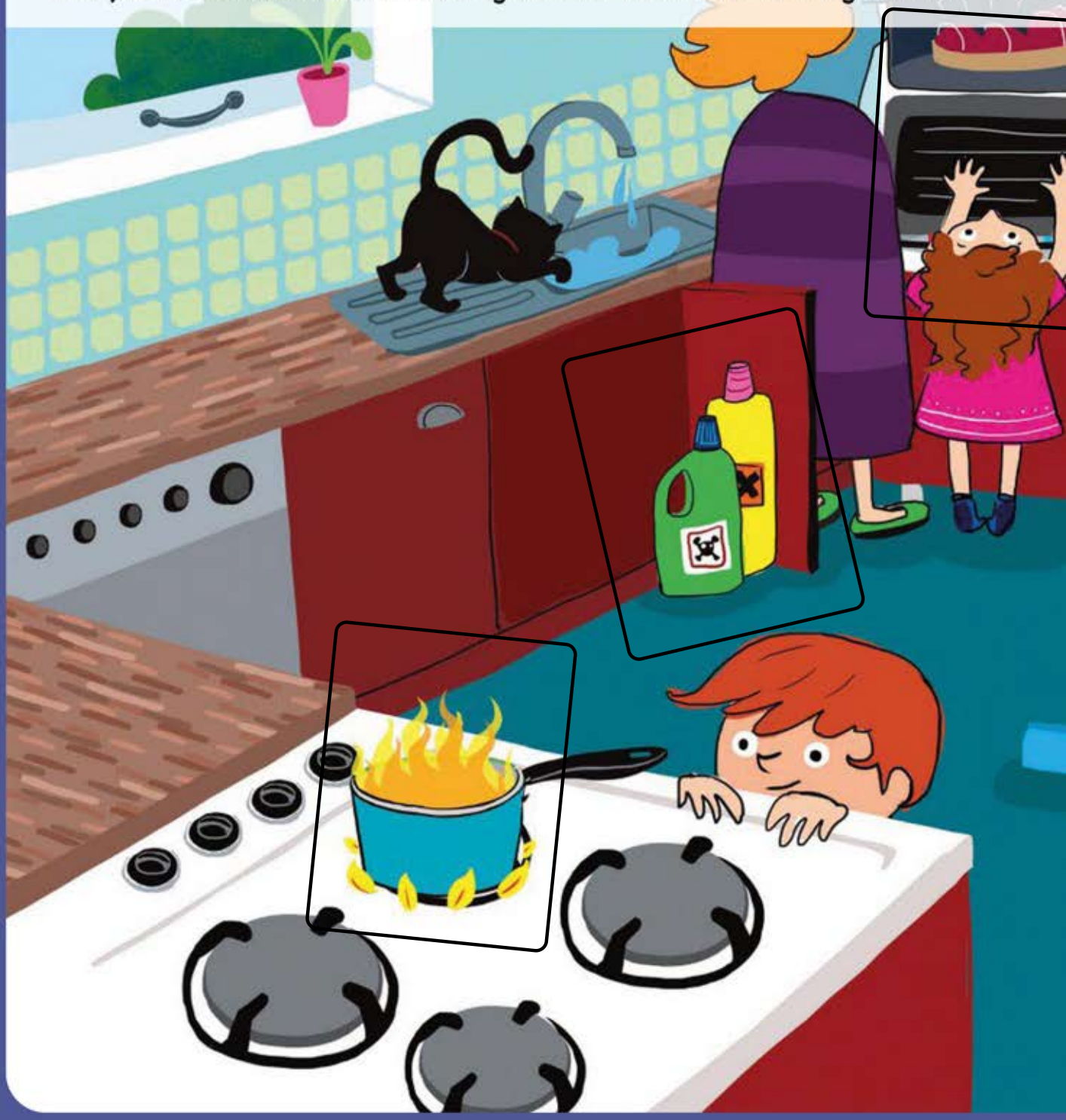

Réponses dans la version numérique du magazine sur www.ergue-gaberic.bzh.
Source : **www.sdis36.org/conseils-et-preventions/les-accidents-domestiques**

ET SI ON JOUAIT ?

Les mots mêlés

Retrouve dans cette grille 16 mots, sur le thème de la prévention des accidents domestiques, cachés horizontalement, verticalement ou en diagonale.

D	A	T	N	E	P	S	E	C	U	R	I	T	E
P	P	D	E	D	E	T	E	C	T	E	U	R	L
R	R	N	X	I	A	E	F	E	P	A	E	V	S
A	E	T	T	D	E	N	N	P	A	G	T	U	U
T	V	R	I	E	A	F	G	I	L	N	P	R	R
T	E	H	N	N	A	M	T	E	G	V	R	I	V
E	N	S	C	N	M	S	S	L	R	E	O	S	E
N	T	E	T	Z	E	G	S	I	B	S	T	Q	I
T	I	S	E	C	H	E	L	L	E	N	E	U	L
I	O	R	U	E	C	L	A	I	R	A	G	E	L
O	N	U	R	T	X	O	S	V	N	O	E	S	A
N	P	R	E	C	A	U	T	I	O	N	R	E	N
Z	G	V	I	G	I	L	A	N	C	E	T	U	C
E	L	E	C	T	R	O	C	U	T	I	O	N	E

ATTENTION
DANGERS
DÉTECTEUR
ÉCHELLE
ÉCLAIRAGE
ÉLECTROCUTION
ENFANTS
EXTINCTEUR
PRÉCAUTION
PRÉVENTION
PROTÉGER
RÈGLES
RISQUES
SÉCURITÉ
SURVEILLANCE
VIGILANCE

KAELOO ENSEIGNE LE DANGER DOMESTIQUE

«Si on jouait aux dangers domestiques» est le 3e épisode de la deuxième saison de Kaeloo et le 55e de la série entière. Dans cet épisode, Kaeloo invente une chanson, «La comptine des dangers domestiques» qui met en garde sur les dangers domestiques mais Olaf ne s'y intéresse pas du tout. Un épisode et une chanson à découvrir en recherchant «Kaeloo dangers domestiques» via votre moteur de recherche internet.

DICO BREIZH

Accident domestique
Gwallzarvoud er gêr

Exposition pédagogique
Diskouezadeg pedagogel

Campagne de sensibilisation
Koulzad kizidikaat

Prévention des risques
Dizarbenn ar riskloù

Produits dangereux
Danvezioù dañjerus